中報　汪兆銘題
第五百五十四號
今日本報一大張售國幣一角
中華郵政登記認爲新聞紙類

定報價目	
一個月	三元
三個月	八元五角
半年	十六元
全年	三十元

廣告刊費：每行十二字高每日刊費一元、指定地位照加五成、用新五號字計算
社址：南京朱雀路一一一號
電話：營業部二三六二〇號　編輯部二三三五四號　經理室二三〇九四號

物資供應數量過巨 英國深感援俄困難
邱吉爾演說勉人民再作犧牲

邱吉爾

（本報上海一日專電）據路透社倫敦訊、英相邱吉爾昨在下院作卅七分鐘演說、言及英國所須作之重大犧牲、以便予蘇俄以極大之援助、謂英國不獨須給予英國自己待之已久之坦克車、且須供以鋁銅油橡膠等爲新式戰爭所必要之重要原料、此種物品、今已有大批運出矣、援俄中之主要因素、在塡補俄方因德軍進攻而起的出產中之缺陷、因是之故、英美乃遣使節團前往莫斯科、與蘇俄當局從事商討、首相言及英國陸軍、謂就歐洲標準言之、英國陸軍誠屬微小、但已愼重透澈擴張今已成可能之良好戰鬥力、國內戰爭工業、雖需人甚般、然陸軍保持完好、其士兵與隊伍皆需受訓練、而成國防勁旅、英軍所需之寶貴原料與配備、須移交蘇俄、故積極援俄之決定、頗感爲難、

作戰計劃祕而不宣

然爲保持俄軍在戰場中第一流戰爭威力起見、英國人民不得不作極重大之犧牲、與極端之努力、英相於宣布過去三個月內、協約國船隻損失大減後、謂英國今後作戰計劃、余未便詳言之、因徒有益於希特勒耳、首相稱、英美代表前往蘇俄、皆挾有今後逐月能如何援俄之明白而完全的了解、而俄政府亦有得悉今後每月、必可得英美多方供應之權利、俟確知英美如何援俄之担保後、蘇俄乃可自己利用其偉大資源、以達於可能的最大程度、至是一方面蘇俄所已受之甚重大損失、及其軍械製造力之減少、與一方面英美供應品之大批到俄、兩者相差之數、當可設法塡補之、至於英美援俄担保、當然受戰爭危險之影響、惟爲維持俄軍實力起見、英國人民必須作各種犧牲、而美國亦必須以其人力財力添置新廠、或擴展原有工廠、此乃英美代表刻在莫斯科與史丹林等詳細計劃與討論者、余在公開會議或祕密集會中、此時皆不便宣布此種事件之詳情、或發表切實言論、凡稍有知識者、皆知以全力支持蘇俄、實爲吾人自己利益計也、

轟炸羅馬尚非其時

英相繼言及民間偶有之瞽議、謂今日余得爲國內多數人民擁護者、並非因近年余服從輿論、今祇有一個責任、亦即唯一之穩健途徑、此即爲其所當爲者、而對於所信爲正當者行之言之而無所畏、是已此乃在此患難時期、獲得我多數人民信任之唯一方法、人有指責政府畏葸昏聵、不能認眞辦事、既以開羅果被轟炸、即將對於羅馬加以報復爲言、而迄未轟炸羅馬、要知開羅尙未被轟炸、被轟炸者、僅爲郊外軍事哨位耳、惟吾人當然有轟炸羅馬之權、如去年義機亦炸倫敦然、如戰局趨勢、果使此舉爲適宜而有益、則吾人定毫不猶豫、竭吾人之能力、予羅馬以可能的重大轟炸、

伊朗事件自詡圓滿

又有人責政府在伊朗行動無力者、其言實堪詫異、余不知任何事件、有較在伊朗之行動爲更善者、吾人在伊朗與蘇俄密切聯絡行動、至爲迅速、未嘗流血而已、將德黑蘭之危險份子鏟滅殆盡、共獨裁君王已成逋客、而立憲君主今已成立、着手舉辦民間所久需之新政、英政府希望不久將以英俄與伊朗之忠實新盟約、提交下院俾批准、吾人被迫而採之斷然步驟、而使伊朗人民、不獨在解放中且在戰局將來動作中、與吾人合作、今伊朗一幕、似已成外交部所辦極成功之事件矣、英相末稱、余不能予下院以不正當之希望、更不能予以担保冬季、並不給予德國對俄壓力可望鬆懈之保證、誠如俄大使之言、冬季亦不給予德國侵英危險、可完全解除之保證、冬季之危險、敵方儘有技術上準備之充足時間、吾人必需預料無論如何、明春東方、必有大戰、其劇烈甚於今年、而侵英危險、亦將尖銳化、吾人在此世界演變中、欲卓然有所表演、唯有加倍努力、格外團結而已、

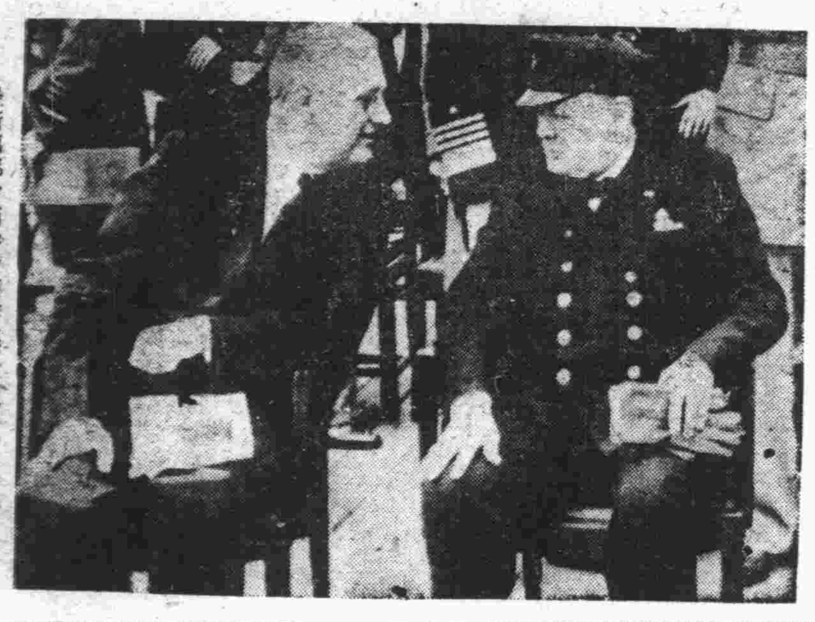

羅斯福邱吉爾在大西洋軍艦會見時合影

汪委員長通令各軍 淬厲精神申明紀律

（中央社京訊）軍事委員會汪委員長、鑒於渝方人心日渙、士氣日頹、土崩瓦解、爲期不遠、同時共匪因失其城社、僞忠義救國軍因清鄉工作、日益拓展、容身無地、相與勾結、爲垂死之掙扎、特通令各軍、務須淬厲精神、申明紀律、以竟垂成之功、同時並闡發中日軍事提攜之使命、就切近而言、清除匪共、確立治安、由局部和平、展拓而爲全面和平、就遠大而言、結成東亞軸心、防遏共禍及一切帝國主義之侵略、責任重大如此、應開誠布公、以求共濟、謙恭自重、以求協和、安中國安東亞悉繫於此、詞意剴切、

德軍嚴密包圍列寧城 將採用饑餓戰術
暫不急攻避免無謂犧牲

（柏林一日中央社電）德軍業已突破俄軍在列寧格勒四週所築之堅固陣地多處、故完成水洩不通之包圍網、故今後之作戰計劃并不急求戰功、以免發生無謂之犧牲、而將致力於使列寧城與外界完全隔絕、陷該城於饑餓、現今之列寧城、市民逾三百五十萬、此路赤軍統帥伏羅希洛夫上將部下紅軍約一百萬、慘遭德軍砲轟、德軍連日自最前線向該城內外重要軍事設施、及軍工廠用重砲轟擊、并利用急降轟炸機、爆炸市內之俄軍據點、同時、波羅的海沿岸之德海軍、且迫近海岸線自軍艦上砲擊紅軍、以收夾擊之效、查德軍所以不欲一氣入城者、蓋欲使德軍之損失、減至最小限度、

（本報上海一日專電）據海通社芬京訊、負責方面三十日稱、加勒里地峽爲芬軍克復之城市、有百分之七十爲俄軍破壞、西部之破壞、尤爲澈底、又芬京中央社電、俄加勒里亞首邑彼得羅利瓦得斯克、一日晨被芬蘭軍佔領、該城位於阿利牙湖西岸、有居民五萬人、

德機炸莫斯科

（柏林一日中央社電）據海通社訊、今午德軍當局宣稱、聶伯河以東戰事、仍在進展中、在尼普羅卜利特羅夫斯克之東、德軍突擊俄砲兵陣地驅毀俄坦克車四十五輛、德機昨夜迄今早、轟炸莫斯科軍事設施、及英東岸碼頭、俄千五百噸商輪被炸沉、

（柏林一日中央社電）據海通訊、德空軍堅強部隊、猛烈轟炸東線各地點、德驅逐機與轟炸機多架、完全控制全線領空、敵交通線及重要鐵道線被炸頗烈、敵軍集中地各處亦被轟炸、又德轟炸機猛炸俄鐵路線、有俄方兩開動之火車被炸出軌、另一貨車一列將裝貨待發、爲德機投彈、車中軍用品橫飛四處、更有置於站中之機械化戰車甚多、亦同時被毀、又廿九日德俄空戰時、俄損失飛機十二架、於飛機場上又有六架被炸毀、

柏林發表 俘俄兵九萬餘

（柏林一日中央社電）據海通訊、據德軍東線方面宣稱、自八月六日至九月二十七日、德軍在東線中部、俘獲俄軍九一七五二人、此無異坦能堡戰役重演於今日、德軍並鹵獲坦克車一〇四四輛、大砲三〇二尊、

（柏林一日中央社電）據海通訊、義軍在東線助戰、收穫重大效果、義軍在聶伯彼得斯克圍攻俄軍、俘獲俄軍數千人、此爲一百三十年來、義軍第三次在蘇俄領土上作戰、第一次係隨拿破崙軍隊出征、時爲一八一二年、第二次爲一八五五年參加克里米戰爭此次又與德軍騈肩作戰、

三國會議 德不重視

（柏林一日中央社電）莫斯科會議、現已揭幕、觀其實質上之意義如何尙須視今後之經過、始可明瞭、據此間預料、會議實無甚重要性、德半官方三十日發表其見解、對英美方面之宣稱、表示嘲笑、略謂、「莫斯科會議之意義、雖在宣傳上似甚聳人聽聞、惟實際上、則並無多大意味、蓋㈠蘇俄軍備之損失至今、已達一年間之生產額、英美方面雖極力援助、最多不過補充其一部份而已、㈡對俄物資之補給路線極有限制、以經北冰洋者而言、冬季將不能利用、已經海參崴者而言、則實際上亦有困難、㈢蘇俄兵力之獲得英美補足、亦極困難、致於派遣英軍之事、則英報已有明顯的反對意向、」

捷克在俄組軍

（本報上海一日專電）據路透社倫敦訊、蘇俄與捷克在莫斯科所訂軍事協定、乃與捷克近對英國所訂軍事協定之一般方針相同、行將在俄編制之捷軍部隊、將成捷軍之部份、該隊捷兵之旗幟番號與軍級、悉遵捷克法律與慣例、其部隊長官將捷克總司令與蘇軍司令商後任命之、

捷境反德派份子 德正大事搜捕中
已有五十八人被槍決

（本報上海一日專電）據海通社柏林訊、據德外交部稱、莫斯科傳出、關於波希米亞、摩拉維亞總督牛賴特被捕消息、並不確實、目前牛賴特在吳頓堡之別墅中、又海通社布拉格訊、三十日布拉格報紙、警告人民約束輕率之舉動、那洛台政治報謂、吾人唯一之當局者、爲波希米亞及摩拉維亞之保護政府、並非爲躱避責任、流亡於外國之一輩、此輩實未認淸將惹覆舟之禍、如今日仍有伏莽者、破壞紀律、當自負其責任、吾人所需要者、乃紀律是也、

英傳德將廢除保護邦名義

又路透社倫敦訊、捷克人士相信、希特勒不久或將廢棄波摩兩保護邦中單獨行政機關之虛名、而撤去哈嘉總統之職、大約此兩省或竟變爲德國之一區、而與德國其他部份之政治區相同、海特里樞局時將任此新區之長官、（布拉格卅日中央社電）德當局刻正極力搜捕與「埃理亞斯」事件有關之捷克獨立派份子、據發表稱、根據軍法會議判決處死刑者有二十二人之多、其中主要者如下、「前陸軍大將約塞夫貝萊、前師團長伊達、前布拉格團長佛蘭滋、」又斯洛伐克京城、海通訊、據官方宣稱、波希米亞摩拉維亞兩邦、昨槍決要犯五十八人、

社論　日美談判

近來日美談判的消息頗爲沉寂、上星期六美國駐日大使又與豐田舉行長談、尚無具體結果的日美談判復行活躍。

自從八月杪、近衛首相致函美總統羅斯福、所謂日美談判即在東京、華盛頓兩地同時正式進行。據一般人推測近衛首相函中所表明者爲日本對南洋的欲望、美國對日本南進的態度、及美國援俄問題。由於日本這一舉動觀之、日美談判似爲日本發動、而在實際環境上說、日本亦須有此一着以打開英美的包圍網。因爲日本所關心者爲南進及英美援俄問題。故自德俄戰爭起後、英美在太平洋的合作加緊、日本即高呼衝破英美的包圍、並謂英美援俄的武器由海參威入口、將陷日本於極困難的地位。關於美國援俄物品由海參威進口一事、八月二十七日日本駐美大使野村曾談：「本人對於美國貨物、經由海參威接濟蘇俄一事、不欲發表正式聲明、特此事已成美日邦交上各項問題之一、深望能以獲得友好解決。」可見美國援俄爲日美談判問題之一。而美國則堅持海運自由主義、並風傳要與俄國採取聯合行動、「對日本抗議美國軍用品由海參威入俄一事、予以反駁。」蘇俄對於此事則發表正式聲明說：「凡任何足以阻礙俄美正常貿易關係之企圖、俄方將不得不以非友好行動視之。」美俄的態度如此、英國首相邱吉爾又聲明援助美國在日美談判中所採立場。日本面對英美俄三國的包圍、當然要想出一條打開之路、日美談判於是加緊進行。一般人均謂日美談判可以弛緩太平洋的緊張關係、反而言之、即是日美不談判、太平洋的緊張關係將繼續存在、甚或增加。太平洋的關係所以緊張、由於英美想在遠東保持其舊有的支配勢力。所以在日美談判中、中國、越南、泰國、荷印、菲律賓、新加坡等等都成爲談判的對象。日本對中國問題已聲明「日政府對國府之條約、必須一一付諸實行」。美國欲以中國爲犧牲換取日本之合作已不可能。剩下的只有南洋一帶的問題。在這一帶日本爲利益所在、自然不肯放手、英美爲維持舊有統制、必也勢在必爭。日美談判一時傳說已有結果、一時傳說尙在試探、久而無功、因起於此。前些天尙傳日美關係可由談判獲得「諒解之靜止協定」、最近又寂然無聞。英美一方與日本談判、一方鼓勵俄國作戰、俄國如能支持德國進攻、英美在對日談判中所持的態度亦必較強。日來俄國已有不支之象、日美談判亦加速進行、在這裏可以看出美國的態度與左右不能兼顧的情況。

巴西・南美對西非的最前線
正在加緊建設空軍保衛
（訥人譯）

本年九月七日、巴西舉行第一百十九週年獨立紀念、富麗堂皇、誠爲盛典。總統范爾迦斯 Getulio Dornellos Vargas 過去七年的政績、加速了巴西的進步、他曾在里約熱內盧的盛大會議裏、發揮了美洲國家必須團結的宏論。總統當場曾言、任何侵略、都會發見、美洲國家是一個聯合集團、由最大數的國家構成永久聯防的。

地廣人稀 易啓他國覬覦

巴西是最接近西非洲的海岸、她防備納粹或在西非的法國殖民地裏建設軍事根據地、近來已爲衆所注意的國家、而巴西爲了自身的關係、也頗感嚴重。

這個廣大的國家巴西、有三・二九八・八七〇方哩的國土、在拉丁美洲的國家裏、她是最大、就是和北美合衆國本部的面積相比、也所差無幾。但是人口稀少、總計祇有四千三百萬以上的居民、巴西人口稀少、是她地位上的一種危險；廣大的國家需要廣大的民衆來發展、如果有了可重視的國土面積、只有極少數的居民、那是容易招來任何外力的陰謀、然而、巴西對於她自己的地位、是充滿着活力、政府已在運用機能、準備應付任何事變。在巴西、是有許多德義國籍的居民、但截至現在爲止、並沒有聽到她們有過什麼亂子。在一九一四—一八年的大戰裏、巴西是早已加入協約國方面、巴西南部的德僑曾發生糾紛。

國基鞏固

巴西用過一番極大的努力、現仍在進行中。九月七日是巴西的獨立紀念日、因爲她在一八二二年的這一天、利貞太子彼德羅在聖保羅宣布、巴西脫離葡萄牙而獨立。在十月十二日、彼得羅就回到里約熱內盧建國、稱帝。該帝國一直到一八八九年、於彼得羅第二在位期間、政治修明、和經濟的繁昌、穩住了巴西的進步。自從共和肇造、所以巴西每種危機、均被克服、巴西今能穩立於前進的路上。除去美國最近幫助巴西加強防禦、尤其在她的東北角接近西非達加爾港的部份、而與美國敦睦邦交外、該國政府和人民復與葡萄牙修好。她最近在京里斯本開了一個展覽會、兩國之間、巴人已忘掉過去嫌怨了、兩國人民的語言、和文化、及久遠而有趣的歷史關係、已在幾件有價值的主要展覽品上充分表現出來了。

總統喜航空 促進空軍建設

巴西的空軍建設、相當於陸海軍、西半球也可算首屈一指。她在國內航空、巴西已建成強有力的獨立空軍、她這種顯著進步是衆所周知的。巴西人所以有這樣大的航空熱誠、那是爲了他們國人有個航空開拓者、名叫杜門脫。在一九〇二年、他用了他自己的設計、製成了一個可駕駛航行的氣球、造成了愛菲爾鐵塔環航地球。他是第一個首次製造出比空氣重的航行機件、經過國際航空會社公認合理而適用的。但是、最要的還是要歸功於范爾迦斯總統的政策、促進巴西的航空。他個人是時常用飛機旅行的。范氏還是巴西航空社團的會員、他已佔有地位、爲了他先後已有八百小時的飛行紀錄。在一九三〇年、范氏開始國內航空事業、設立三十一處航空站、和各樣飛機場。今日她已有五百六十五處的空站、包括有名的里約熱內山杜斯杜門脫陸海飛機場。

現有兩廠自造飛機

十一年前、巴西只有兩個小規模私人駕駛飛行團、現在已有八十九個。當范總統初闢四條航線時、每年載運乘客四千五百人和貨運五萬二千磅。及至一九四一年、已有十家航空公司、但其中有幾家是軸心國管理的。巴西除有美國的飛機輸入外、她自己現亦製造飛機、范爾迦斯總統的密友巴西飛行社的代表蘇柴、曾經洩露出來、巴西現有兩個飛機製造廠、並大量的增加航空駕駛人員。在這兩家製造廠裏、有一家是出產練習機、用以訓練航空員、巴西的積極建設空軍、就是加強西半球的防務、她在地理上是站在美洲對西非的最前線、是她的安危、與整個的美洲、是息息相關的。（完）

周副委員長 蒞太倉視察

（蘇州一日中央社電）清鄉委員會周副委員長在蘇視察完畢、於三十日晨抵常熟、第六特別區署長等均先後集中常熟、下午謁見周副委員長報告各地工作、並請訓、今日轉赴太倉、中途在支塘鎮、曾小作勾留、在該鎮巡視一週、

羅斯福赫爾 舉行重要會談
草擬修改中立法大綱

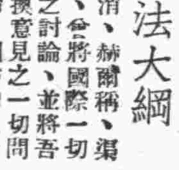

羅斯福

（本報上海一日專電）華盛頓訊、羅斯福總統、三十日與國務卿赫爾、在白宮商談達一百零五分鐘之久、衆認兩氏所談者、係東方問題、衆信兩領袖並曾草擬修改中立法之大綱、一般均信、赫爾建議、將不准武裝商輪及不准美輪駛入交戰區域之一切規定加以取消、赫爾稱、渠與總統談話、曾將國際一切局勢、均付之討論、並將吾人認爲應互換意見之一切問題、加以討論、國務卿又告記者、關於外傳美義政治談判一事、渠並未有何情報、又言美駐義大使菲利浦斯返華盛頓之舉、與羅斯福總統駐教廷私人代表戴樂之返美無關、又言、關於英國將避不轟炸梵蒂岡城附近之計劃、渠無所聞、按海外消息稱、教皇曾請戴樂氏干涉英國、俾飛機不致轟炸羅馬、又訊、羅斯福總統將於今日與國會領袖會談、昨晚可特方面稱、總統將允彼等決定中立法案、作何種改變、國務卿赫爾主張中立法案除設立一軍火統制會外、餘者完全取消、共和黨領袖威爾基對修正此案、亦取同樣態度、

英派駐俄情報員

（本報上海一日專電）據路透社倫敦訊、昨上院中宣布著名新聞記者巴雷特、已應情報大臣之請、暫任駐莫斯科情報員、並已與俄當局數度討論對英俄有共同利益之宣傳事宜、英情報部督辦不久將赴莫斯科、繼續此等討論、

力謀充實國防 土實施總動員
英土已訂立新通商協定

（本報上海一日專電）據路透社土京訊、德大使巴本、昨晚飛抵此間、旋赴土外部談話兩小時、據消息靈通人士稱、土方已告以不擬將鉻售予德方、德大使聞訊後、力持鎮定、惟衆信德大使刻正候柏林對此事之最後訓令、據哈瓦斯社斯丹埠卅日訊、土國政府業已決定實施全面總動員、以努力生產、並充實國防、除將增加農民人數外、並當以機器供給農民、俾得大量耕耘國有土地、則由罪犯耕種、（斯丹埠一日中央社電）土耳其政府卅日發表、英土此次訂立之新通商協定、規定英國可由土耳其購入三百萬金元之食糧品、

保決維護 領土完整

（索非亞一日中央社電）據海通訊、保加利亞軍政部長達什加洛夫中將、頃於馬其頓城、聲明保加利亞已起始準備、以保護領土之完整、其防線爲自俄其瑞德灘至黑海及多瑙河至愛琴海、該中將並喚起在馬其頓之保加利亞人、亦應爲國勞苦、爲國犧牲、聞此種聲明、渠於星期日保加利亞反共將校會中、早已提及、

俄將領多名 怯戰投降
德於俄軍文件中發現 史丹林嚴令抗戰到底

（本報上海一日專電）據海通社柏林訊、據德軍戰地記者何爾蘭報告稱、德軍檢獲大批俄軍文件中、有史丹林親筆簽字之二七〇號命令、其中有謂「第二十八軍軍長加却洛夫中將、於其部下之一部份、被德軍包圍後、即投降法西斯蒂、」何氏稱、德軍發見加却洛夫中將時、見其已斃於一坦克車中、但不知渠係爲其部下所擊斃、抑爲德軍槍彈所射死、命令中又謂「第十二軍軍長賓納特林中將之軍隊、雖遭包圍、然並非已瀕於絕境、但渠缺乏勇氣及忍耐、竟投降敵方、第十三步槍司令基里洛夫少將、亦在同樣環境下降敵、致令其部下毫無抵抗、爲敵殲滅或俘虜、此等可恥事件之發生、足以證明俄軍中尤多不良份子、彼等往往匿於司令部內、從未親臨前線、一聞砲響、即溜之大吉、此等指揮、實應立即予以撤職査辦、而另以賢能者替代、今後軍

紐約怪現象 警匪狼狽爲奸
警務要員牽涉者百餘人

（紐約一日中央社電）據羅馬社訊、紐約匪徒首領巴齊克、突遭暗殺、緝兇結果、暴露紐約警察接受匪徒賄賂、與匪輩狼狽爲奸、消息傳出、舉市震動、羣起要求檢舉市政當局、查巴齊克黨徒甚衆、橫行紐約、無惡不作、近因與黨人發生爭執、係黨人先出毒手、置其於死地、據嚴偵結果、紐約警察實與匪徒串通謀利、不但袒護匪徒、即使匪輩有於不能避免時、被捕者更設法疏通、予以極輕之處分、警察方面、因此而得匪黨之報酬、每年約一百萬金元有餘、近來巴齊克似與此輩非法之警察、意見不符、被牽連之警察方面、深恐事情洩漏、遂糾合不滿之黨徒、暗殺巴齊克、紐約警察要人及其所屬被牽連者、現已證實約數百人、

法大使戈斯默 由北京赴上海

（本報上海一日專電）法駐華大使戈斯默氏、於上星期日晨由北京買棹返滬、同行來滬者、尙有法駐華大使館參贊卡斯脫萊德氏、卡氏將在滬作短時期之盤桓、據字林西報載稱、法大使於留滬一週後、將仍端返北平、惟大使館對大使今後行止、雅不願透露、

傳德要求保國 從速派兵參戰

（土京一日中央社電）據路透訊、據可靠消息、希特勒已向保王鮑利斯、提出派保軍赴蘇俄前線之最後要求、保王刻正考慮此要求中、

赫斯絕食

（本報上海一日專電）據倫敦訊、德副元首赫斯、本年五月起在英倫降陸者、今日又在新聞中佔顯著地位、昨星晚報載稱、赫氏已兩次絕食、擬迫誘英政府准其返德、據該報稱、赫氏自認爲德政府之特使、反對被人以俘虜之地位待之、官方對此項報告、尙未能正式予以證實、

應付整個軍事局勢 印積極擴張武力
華維爾表示印度戰士已達百萬

（本報上海一日專電）據海通社昂哥拉訊、此間接德黑蘭報告稱、英國印度軍總司令華維爾將軍、已離伊朗京城飛巴格達、渠不久或將返德黑蘭、繼續與當地俄軍當局商談、據路透社開羅訊、華維爾將軍在返印度途次、道出開羅小駐時、向戰事訪員稱、印度不久將有配備齊全之戰士逾百萬人、印度招兵進行良好、而印度戰爭努力進展亦多、全境工廠趕製各種戰具、華氏談印境陸空軍之大演習稱、演習之意在試驗西北邊陲之防務、蘇俄既已成英國之同盟友邦、而德軍正向東進、故整個軍事局勢、在戰略上已有變動、因此印度現亦提高其防空準備之標準、與他國之水準相等、並實施燈火管制與防空辦法、尤以西北部城鎮爲然、華北言及蘇機稱、余恆欽佩俄兵、彼等乃優良之戰士、余希望與彼等迅獲接觸、或問渠會否預期伊朗戰事如是迅速之結束、華氏答稱、吾人曾有此種計劃與希望、對此結果、頗爲欣慰、又謂、余返英國盤桓十三天、見一切均頗安寧、未聞一次空襲警報、是行極爲滿意、又得與戰爭內閣討論極重要之事件、據海通社昂哥拉訊、據巴格達消息、英軍數日來開往伊朗至巴格達之邊境、巴格達政界人士認英軍調動、與俄軍在伊朗局部之撤退有關、在過去數日中、英機自西方飛越巴格達上空、向東南方而去、

（本報上海一日專電）據路透社西漢拉訊、本哲布省總理哈亞特可汗、昨讚揚土耳其之堅決屹立以抗納粹威脅稱、土國暫時已成爲牢不可破之障礙、以阻軸心國從巴爾幹半島進犯亞洲各國、惟吾人愛國情切、爲審愼計、必須加緊戰爭努力、以消除來自任何方向之侵略威脅、本哲布省已保證傾心協助英國、在此生死存亡奮鬥中、本哲布省將遵守而履行其保證、至最後一人一錢而後已、

調整機構增進工作效率 糧管會改組竣事
業經行政院第七十九次會議通過

（京訊）行政院糧食管理委員會、為增進工作效率起見、對內部組織機構、從事更進一步之強化、業經行政院第七十九次會議、正式通過加以改組、茲悉內部組織計分秘書、總務、調節、保管、會計五處、及統計、視察、技正三室、總務處下分四科、掌管文書、人事、會計、庶務、調節處下分三科、掌管業務、稽核、查驗、保管處下分三科、掌管財務、審計、倉庫、糧食會計、會計處下分三科、審核、會計、審計、至各處室處長主任人選、計秘書處代理主任秘書白潛庵、總務處長陶詠年、調節處長周乃文、保管處長孫志傑、會計處長張大炘、統計室朱冰予、視察室主任梅祖薰、技正室技正王家棟、

恢復縣倉 積穀備荒

（京訊）糧食管理委員會於上月十五日召集各省市代表在京開糧食會議、對於南京特別市及江蘇省之糧食需供、均經議有具體方案、其原則如下、㈠糧食生產消費及盈虧數量、前經通飭各省市查明具報、未經報到省份、仍由各省政府十月十五日以前調查具報、以資統籌、㈡各省市不足糧食、依下列各辦法補足之、一、地方儲量積穀、㈡、恢復縣農倉或設置公倉、獎助米商購儲、㈢由中央配給、經此次會議議決辦法後、糧委會將通過各省市切實遵行、此後各地民食事先均有準備、儘量積儲、來年青黃不接之時、當可無米荒之虞矣、

京糧管局成立在即

（京訊）行政院糧食管理委員會南京辦事處、奉令辦理結束、並改設南京糧食管理局、直屬市府管理、局長人選、業經市府呈請行政院簡命前辦事處主任梅少樵繼任、一俟糧食管理局組織法公佈、即可成立、

精密測量擇要施工 水利委會籌修隄防
諸青來招待記者談治水方針

（本報訊）水利委員會委員長諸青來、昨（一）日下午四時在該會招待中日記者、發表今後治水之方針、茲誌其概略於後、本會主管水利、其目的在防災興利、而其程功、則在修整隄壩、浚濬淤塞、一為疏水、一為禦水、一為減水、各有效用、入手之初、應有具體之測量、全盤之規畫、非興大工、不能有大解決、㈠黃水入淮、皖蘇交病、淮運二隄近有修整、大汛之後、尚須加培、洪湖大隄、閘石工殘缺不堪、若不通體修砌、恐貽大患、裏運河隄、歸江十壩、亦多殘損、現擬大修新壩、前經估費百萬、恐尚不敷、應清理壩底、切實估計、以備興修、㈡揚子江利害關係、以湖北之萬城大隄及襄河隄最占重要、（即漢江）鄂贛皖連界之盤華大隄、長亘約三百里、就中以馬家港至華陽口尤占重要、謂之馬華隄、並其他各處江隄、均須及時修培、以防大汛、㈢太湖流域、素溉為多、應撈濬澱泖、上接太湖、下通黃浦、以暢東江、吳淞江古為大川、久已淤澱、其中段黃渡上下、屢濬屢淤、淞不可廢、亦當擇要施工、去其中梗、㈣蘇浙塘工、多被海潮沖擊損毀、近曾擇要修整、尚擬詳加查勘、以上所陳、略具概要、若言規畫、非有精密之測量、不敢遽下斷語、本會現擬組織測勘隊、分班施測、務求洞明各水道癥結利病之所在、而後施工、乃有把握、抑本會有確定之主張二大端、一為集中新舊派人材、俾其各展所長、以收全效、一為治水在統籌全局、剷除各地方畛域之成見、有兩利而無偏害、以竟全功、

瑞典京城警署 破獲陰謀組織

（本報上海一日專電）據海通社瑞典京城訊、瑞典警署破獲一陰謀組織、該組織從事於間諜及破壞工作、與外國某組織相似、捕獲瑞典人五及外國人一名、並抄獲大批高度炸藥、

湘北作戰目的已達 日軍撤囘原防
渝方軍事設施盡被擊毀

（中央社）據華中方面日軍當局稱、日軍此次在湘北作戰、擊破渝軍三十餘師、旬日之內、即將長沙佔領、惟日軍此次作戰目的、非欲佔領長沙、亦非欲獲得物資、而欲破壞「第九戰區」之抗戰組織、現在目的已達、更由此次作戰、證明將來日軍即欲進攻湖南四川、亦甚易易、因之日軍已決定於十月二日開始歸返原防、預料渝方因此、必將虛構奪回長沙等事實對外宣傳、實則徒顯其一貫的欺騙民衆之故技耳、

（廣州一日中央社電）此間日軍頃公布稱、廣州北方地區及北江方面、日軍因渝軍不戰敗退、各地之肅清工作、亦告完竣、無駐留之必要、已各返原防、四邑之作戰日軍、亦已改向某地前進、

× × ×

法決設立政務會議 監督實施各項法律
達朗離維希前往淪陷區

（本報上海一日專電）據哈瓦斯社維希訊、法政府決定在內閣協理之下、設立一政務會議、由專員十二人組織之、本國民革命精神、監督各項法律之實施、各專員均受內閣協理節制、政府任命專員六人、人選如次、㈠戈東海軍中將、㈡波爾梅利、㈢加斯泰爾、㈣未基翁、㈤魯費爾、㈥塞杜、又訊、內閣協理達朗中將、於本日午前啓程前往淪陷區後、外傳其目的地係赴巴黎、惟仍擬前往巴黎一行、此間消息靈通人士、僅謂此行並無特殊意義、惟巴黎方面、尚有各種事務、亟待辦理、法德兩國關係、亦須進行談話、故此行實屬必要、據哈瓦斯社維希卅日訊、賴伐爾在凡爾賽城遇刺受傷後、現已康復、頃悉已於本日自巴黎返抵此間附近之夏德桐別墅休養、

（維希一日中央社電）據海通訊、法屬西非總督波以生將軍、自於此間舉行商談後、即返達加爾、波以生將軍於抵達加爾後、對於此次維希之行、表示滿意、並稱「收穫良多」、

（本報上海一日專電）據海通社巴黎訊、法當局公布鄧扣克區域所受損失、至八月一日止、共計鄧扣克區域房屋百分之八十二、佔全城房屋二六五〇所、在聖麥洛三千所房屋中、毀減房屋六三五所、損害房屋一五〇所、在廬森達四千所房屋中、八一〇所完全毀壞、一六五六所受有損害、在鄧克全區內、不能居住之房屋、約有七千所、此外因堤岸浸入水中、該區土地在數年中不能再用、此項統計之材料、關於鄉村區域、尚未完全、

英機越瑞士領空 瑞公使提出抗議

（本報上海一日專電）據哈瓦斯社瑞京訊、九月廿八夜間、曾有英機約五十架、飛越瑞士領空、地面高射砲隊、當即猛烈予以轟擊、聯邦行政院並已訓令駐倫敦公使、着其立即向英國政府提出抗議、

皖省府會議

（蚌埠一日中央社電）皖省府於昨（三十）日上午十時、舉行第三十六次委員會議、討論要案擇錄如後、㈠擬訂各廳處互換工作報告辦法案、決議通過、㈡擬訂省政府職員請求資助基金辦法案、決議、即席修正通過、㈢據建設廳呈請改訂本省各縣市建築規則、決議、交審查、臨時決議、主席交議、據民政廳呈、請將合肥縣長宋植枏調省、遺缺擬派張樹森代理、請公決案、決議通過、

中執會秘書廳通告 嚴禁強銷黨國旗

（京訊）去年國民政府還都之前、有復興公司呈請中國國民黨中央執行委員會特許專營製銷黨國旗、經奉令准該公司自中央政府成立之日起、專營製銷黨國旗五個月在卷、查此項特許專營之案、扣至廿九年八月三十一日止、即已滿期、近來竟有不法之徒、擅將前項令文割裂影印、持往各地、私向民間強迫推銷國旗、此等招搖斂財之行為、亟應嚴予查禁、該會秘書廳特通告各地民衆、如再發見上項不法情事、可即鳴警拘捕、依法訴究、

滬綸華染廠經理 吳柏年被綁無蹤

（本報上海一日專電）一日上午十一時十五分、寧波路福建路口、發生一綁票案、事先有綁匪四名預伏該處轉角、移時有八一〇號照會之自備汽車一輛駛過、各匪即躍出將該車攔住、掏出手槍向車中男子及車夫恐嚇、旋將車門開啓、一擁而登、迫令車夫向東而駛、折入外灘、至法租界外灘時、將車夫驅逐下車、由匪自行駕車、綁架向南疾駛而去、事後該車夫即投捕房報告出事經過、查悉該被綁者名吳柏年、係寧波路四四六弄五號綸華染織廠經理、

武進財局籌徵 三十年度田賦

（武進訊）縣府近奉財廳訓令、以各縣每多擅報災情、請求減賦、相沿成習、延以軍事勘報、截止限期、通飭不得無故展限、本年各縣除南通曾電報雹災外、並無別縣報災、秋收豐稔可知、所有三十年份田賦、應即照額全征、編造實征冊呈核、並迅即籌備啓征等因、聞縣府奉令後、已令財政局辦理

國際鱗爪

▽柏林電：希特勒令比國歐本與瑪爾美茅兩區比人、凡屬依照凡爾賽和約第三六條而取得比國國籍者、均得為德人、

▽巴黎電：比國列日城、本日發生和平謠言、旋經警察制止、

▽葡京電：葡國增派軍隊、乘輪赴亞速爾羣島、

▽阿京電：阿根廷總統、否認將召回駐德大使與利維拉、

▽保京電：義經濟代表團抵此、開始商談保義間貨物交換、

英戰艦納爾遜號 倫敦承認已受創

（本報上海一日專電）據海通社瑞京訊、倫敦權威人士、業已承認英戰艦納爾遜號、三三九五〇噸、在地中海被義機轟炸、已受損壞、但無傷亡、當時英海軍飛機損失三架、又訊、今春在克里特島外被德轟炸機擊沉之英八千噸巡洋艦費傑號、最近始由英海軍部發表被難官兵姓名、費傑號為英國最新戰艦之一、造於一九三九年、艦上裝一五•二生的砲十二尊、十生的砲八尊、高射砲十尊、魚雷放射管六管、並載有飛機三架、據海軍部宣稱、艦上官佐、死者五人、傷者三人、失蹤者十一人、士兵死者與失蹤者二四〇人、（羅馬一日中央社電）據海通訊、此間官方昨日發表、廿七日英機夜襲巴勒摩、義方共有九人被炸死、廿五人重傷、於挨姆斯多克利斯地方、死三人、四人重傷、又英機廿八夜轟炸米蘭、四人受傷、同時熱那亞被空襲、死二人、重傷者十二人、

錫澄兩縣特教 訂定實施計劃

（本報訊）清鄉特種教育委員會張主任委員、鑒於無錫江陰兩縣教育措施、亟須配合清鄉需要、從新規劃、以利進行、爰根據特教實施綱要暨該兩縣實際情形、擬訂無錫江陰兩縣實施特種教育辦法、呈請清鄉委員會鑒核、關於各單位實施特種教育應有之課程教材設備、以及行政教導、輔導私塾等、均經具體規定、內容頗為縝密、

泰越劃界規程 週內正式簽字

（西貢卅日中央社電）關於劃定泰越國境之當地工作規程、三十日在第二次泰越國境劃定委員會中、僅有小部分修正、待全部決定後、即由三國事務總長、着手起草、本週內舉行第二次會議、正式簽字、十月十日後、方開始劃定泰越新國境之實地工作、

美艦載運海軍 由滬駛馬尼剌

（本報上海一日專電）美海軍運輸艦（載重一萬噸）漢登遜號、於上週杪駛抵上海後、寄泊楊樹浦英海軍浮筒、昨晨解纜南駛、經香港前往馬尼剌、該艦載去在滬服役期滿美海軍兵士一〇〇名、包括美第四駐滬陸戰隊士兵百名在內、

新颶風方向轉變 上海可免襲擊

（本報上海一日專電）據徐家匯天文台今晨報告、太平洋上第二颶風、現已進抵北緯三十度、東經一三〇度、在九洲南面之處、已轉北西北方向推進、風勢異常猛烈、惟據上報方向、上海方面已可免受襲擊、

海州旱災待賑

（徐州訊）海屬地區、地勢低窪、田土鹹瘠、去年洪水、災民遍野、繼之蝗蟲為患、秋禾受損、七月間又有水災、今年苦旱、秋禾枯萎、因之糧價告漲、海州各界現正向各方呼籲救濟中、

墨極端實力者 阿維拉任交長

（墨西哥京城三十日中央社電）墨西哥總統康瑪卓之兄阿維拉康瑪卓將軍、本日就任交通部長、按渠為極端實力者、在現內閣之幕後擴張勢力、此次入閣後、其權勢將更增大、而在事實上幾已掌握大權、但康瑪卓將軍之入閣、業認雖有予內政以相當波瀾之可能、但不致影響外交政策、

滬協大祥布莊 烟幕彈爆炸

（本報上海一日專電）法租界敏體尼蔭路協大祥綢布莊、於一日上午七時五十分時、被人擲一煙幕彈、當場爆發、烏烟瀰漫、路人奔跑、幸未傷人、僅玻璃櫃略受損毀、擲彈者聞已被捕、

國民政府令
三十年十月一日

▽茲制定陸海空軍官佐服役暫行條例施行細則公布之、此令、

▽陸海空軍官佐服役暫行條例施行細則、着定自三十年十月十日起施行、此令、

▽茲修正全國經濟委員會組織條例公布之、此令、

本報啓事

本報出版以來、備蒙讀者愛護、刻以用紙配給數量奉令減發百分之十、自十月一日起改出一大張、今後對於新聞編排、更當力求美善、以副厚望、謹佈悃忱、諸希 亮詧

社會運動指導委員會通告
總字第一五一號

查本會新製白色底紅邊內鑲迴紋上嵌社徽下嵌「社會運動指導委員會」九藍字圓形銅質證章……呈報並分行外特此通告

中華民國三十年十月一日

中國國民黨中央執行委員會秘書廳通告

案查國民政府還都之前、據復興公司呈請特許專營製銷黨國旗一案、經奉中央執行委員會令准該公司自中央政府成立之日起、專營……扣至二十九年八月三十一日即已滿期、近據報告、竟有不法之徒、擅將前項令文割裂影印、持往各地私向民間強迫推銷國旗……各地民衆如再發見上項不法情事、希即鳴警拘捕、依法訴究為要

中華民國三十年十月一日

南華酒家開幕

本酒家擇於國曆十月二日開業、敬備精美粵菜、歡迎各界惠臨

夫子廟貢院街九十六號　中華大戲院隔壁

新中央　正在加油　即將開幕

久別秦淮著名歌孃 王熙春　劉瓊　楊文英

文素臣

小說上文素臣 風月老手　舞台上文素臣 艷福齊天　電影上文素臣 坐懷不亂

中華大戲院

最後三場：二時半・五時半・九時（老）

生離死別

右劉瓊左李紅　大學生非看不可　中學生不看不行

地藏王要明日出現　陸露明顧也魯主演

佛典鉅片★目蓮救母

本院為謀顧客便利起見、新訂票價一律：特別樓上一元一角、人軍五成、孩童一元二角、小孩一律五角、樓下一元

國際劇場　必定客滿　請早光臨

孔雀東南飛

中國電影的進步、可以此片代表　久違了的影后　胡蝶　風韻不減當年　當然也是悲劇

打破空前影壇豪舉紀錄　影壇的前老輩　王元龍　人老藝愈精　仍勿忘舊手帕

票價：特等八角　軍警五角　兒童五角

建華商業銀行

營業科目：存欵　貼現　其他一切　押欵　匯欵　銀行業務

行址：南京建康路二二一號　電話：二三六九三號　二一七〇八號

浙紹 老萬全湧記酒家

秋節送禮，讌樂嘉賓，請勿忘

國產名酒，因為味之佳，香之濃，色之鮮，決非一般魚目混珠者所能比較，貨色一年精一年，真正算得牌子一年老一年。

向不作虛偽宣傳　全憑是貨真價實

總號：南京中華路一一九號　電話：二一〇六一號

第一支店 新街口　第二支店 山西路　第三支店 夫子廟　第四支店 魚市街

電話購酒 隨叫隨送

再者本號創設四十餘年所出售之國產名酒遐邇馳名早已有口皆碑惟異音冒牌及類似本號之商標者觸目皆是惠顧諸君祈注意「湧記」字樣「羊頭」商標並祈檢查瓶口封條當不致受其欺朦再本號事變後並未經營榮業合併聲明

南京特別市醫師公會緊要啓事

本會於八月三十一日假白下路市立第一中學……

南京市崇善堂緊要啓事

實業部全國度量衡局度量衡檢定員養成所招考學員

……㈤資格　初中畢業及有同等學力者　㈥年齡　二十歲以上　㈦報名期限　自十月四日起至十月十四日　㈧考試日期　十月十七日……

（鳴謝陸軍第六師九團三營王營長德舜暨該營第九連賈連長書堂熱心教育）

敬啓者：本校恢復，承浩劫之餘，限於經濟，一切設施，頗難竣事，幸蒙駐滁縣陸軍第六師九團三營王營長德舜暨該營第九連賈連長書堂熱心教育，慨解義囊，各捐法幣一百元，補助本校建設，熱心教育，嘉惠兒童，至足銘感！謹登報端，用表謝忱！

來安縣縣立相官小學校長呂念中謹啓

馮慕唐 賈梅影 訂婚啓事

我倆承范信敏、婁野農二位先生介紹並徵得雙方家長同意謹擇於中華民國三十年十月二日假座滁縣通源鹽業公司禮堂舉行訂婚儀式時值非常一切從簡特此敬告諸親友

馮慕唐 賈梅影 同啓

姚福炳律師代表劉張氏（燿南）聲明與劉德義脫離親屬關係啓事

劉守綸律師代表沙利文餐廳清算通告

……文餐廳經理王炎生君聲稱本餐廳因各股東無意經營現經董事會議決自十月一號起停業清算並擬將本餐廳所有生財裝修一應器具拍賣清償以清手續為此委請貴律師代表通知各債權人於七日內登記以便全盤清理等語前來據此本律師既受當事人之委託合亟代表登報通告各債權人於上開限內攜帶證件至沙灣街第三九號登記靜候分配如逾期不理即以自願拋棄債權論希勿觀望貽誤為盼特此通告

實業部合作人員養成所招考展期

中央陸軍軍士教導團證章作廢通告

南京特別市政府通告
字第　號

……中華民國三十年九月三十日

市長蔡培

社運京分會改組竣事
增設農工福利會
正副主任委員仍由原任蟬聯
行政系統隸屬市府改設四科

前社會部社會運動指導委員會、南京市分會、自二十九年七月成立、一年以來、關於本市人民團體之指導組織、及民衆之訓練、均已循序漸進、逐步開展、計本市已成立團體二百四十餘單位、近聞該會奉命改組、隸屬於市政府、更名爲「南京特別市社會運動指導委員會」、該會正副主任委員、即由原任正副主任委員張克昌吳顯仁聯任、日前已着手改組、調整人事、將原有六科、改爲四科、並增設農工福利委員會、主辦各種農工福利事業、聞已改組蕆事云、

鹽管局謀平售價
設五個公賣區
規定每斤不得超過五角

（本報訊）財政部鹽務管理局、以京市食鹽、過去於合理配給之下、尚無缺乏之象、惟現値秋節、轉瞬即屆醃菜之期、食鹽需要、必形增加、而來源則并未見多、致因供求問題、使價格超過規定之數、且京畿各處、鹽價均較京市爲昂、一般啓民、不畏於法、時向各子鹽店躉批買進、改裝出城、雖經派員嚴密查緝、終難悉數緝獲、職此之故、鹽價更難抑低、茲爲籌謀對策、以免影響民食起見、特擬先就京市東南西北中五區、成立五個食鹽公賣處、指定設備較佳、資本信用較好之子鹽店、負責公賣、所需鹽斤、即在廳發子鹽店鹽斤項下撥給、每個公賣處、每月規定二百担、於一個月內平均售出、并將逐日售出數量、詳細列入賬册、以便隨時派員抽查、至於售價一項、規定每斤不得超過五角、所有市民購買食鹽、均以各該區所在住所戶口檢查證爲憑、每人每次以買二斤爲限、本市民衆、既可向原有各子鹽店自由購買、并可隨時向各該區公賣處承購、各子鹽店既不能高抬價格、民衆又免有錢買不到之苦、查公賣處向通源鹽公司購進鹽斤、每担約爲四十元、連同滷耗等每担計約四十四元、如售出價爲每担五十元、可烈餘六元、每月二百担、即得一千二百元、除六百元抵充公賣處開支外、餘數繳送鹽務管理處、以斯集有成數、作爲籌辦計口售鹽時印製市民購鹽證之經費云、

嚴防商販抬價
市府派員調查

本京十月份日常食用品限價、業經物價評議會愼重評定公佈、市府爲防止一般商販有陽奉陰違私抬售價情事、特派員每日實地調查、如有上項情事、決照章罰辦、市民如遇有上項情事、可據實告發、

日陶磁家大森等參觀文保會古物

日本東京陶磁研究所所長大森光彥、及其輔助者山倉雅道、此次爲考察我國工藝美術、并圖中日文化交流、實行兩國親善起見、特於日前啓程來華、由滬抵京、并晉謁汪主席、恭呈手造之主席雕像兩尊、以示崇敬、昨日上午十時、宣傳部派鍾參事陪同大森等赴外交部拜訪文物保管會徐委員長、徐氏旋陪往參觀該會博物委員會陳列古物、歷一小時許始返、

受訓現任縣長
赴振委會請訓

內政部縣政人員訓練所黃所長、劉教務長等、一日上午九時、率領全體受訓現任縣長、前往振務委員會、聽受長官訓話、當由該會常務委員戴策代表岑委員長接見、即席說明振委會組織機構及振務現況、詞畢、又引導全體參觀該會主辦之兒童教養院、約十一時許返所、

實部將分配
積存煤斤

本京去冬用煤、係由前工商農鑛兩部、及市政府合組冬令用煤配給委員會、統籌辦理、現尚積存二千噸、茲據記者向市府方面探悉、該項積存煤斤、經市府與實業部磋商後、暫由市府負責保管、由實業部負責分配各機關應用、至分配辦法及價格等、正在縝密研究中、

黑籍同志好去處
戒煙醫院將成立

南京地方戒煙局范局長接事後、對於一切戒政、切實推行、尤其對於戒煙醫院、積極籌備、茲聞已覓定石鼓路二十五號房屋、籌設南京地方戒煙局戒煙醫院、任鮑正爲院長、于東明爲主任醫師、張潔爲護士長、擇于十月四日正式開幕、以後凡該局暨所屬事務所查緝之煙犯、一律送入該院強迫戒除、其貧苦無力者、准予免費、

金石書畫人所共賞
鑭藏樓二次公展
琳瑯滿目美不勝收「墨竹」尤甚

（本報特寫）金石書畫、皆爲藝術小品、以其點綴書房、裝飾廳堂、都有一種雅人深致的趣味、所以自古以來、中國愛這些玩藝兒的人、委實不少、就是國外人、對這些所謂古玩、也多非常愛好的、這次鑭藏樓、假朱雀路八三號二樓、舉行第二次金石書畫展覽、（見下圖）前往參觀及購買的人、有朱副院長、繆副院長、陳部長等、共計已達二千人以上、由此可見在南京愛好古玩的人、倒也不在少數、

鑭藏樓主是藏金石書畫的專家、在福建很爲聞名、本年四月間、曾假留日同學會舉行首屆展覽、很爲各界贊許、此次陳列品、總計有五百餘件、並且每日更換、眞是琳瑯滿目、美不勝收、書畫遍懸四壁、佔展覽品之大多數、他如瓷器圖章古硯等精品、均有陳列、書畫中除元明諸名家傑作外、另有清朝最名貴畫一幀、價値五千元之巨、即伊墨卿太守所繪之墨竹、並有李太守之曾孫立勳、番禺潘蘭史、長樂黃葆戊、海上大名家吳待秋等題長跋、尙有胡鑁題簽、據鑭藏主語記者、前數月曾攜此墨竹立軸赴滬、黃葆戊見此畫後、嘆爲觀止、後對鑭藏樓主說、「數年前曾編印伊默盦（即伊太守）集錦、覺字居十之八九、畫僅一二、墨卿先生生平好植竹、故寫竹尤其所長、此一幅墨竹立軸可謂在默盦集錦中之最上品了、記者又想起文學界的一位李拔可先生、因嗜伊墨卿的墨竹成癖、曾經化了四五萬元、費了十餘年的時間、窮搜博徵、祇獲得數幅、由此可知這幅畫的名貴了、

至於瓷器方面、有宋明清各朝瓷器頗多、最名貴的有藍寶瓷瓶一隻、標價二千八百元、其次宋龍泉大盤等等、共有數十件之多、都是少見之珍品、圖章中、有田黃、雞血、青田等種、白芙蓉、其中最名貴者有一四方橘皮紅田黃、重約一兩餘、（按：在福建、以橘皮紅之田黃最高貴）標價一千元、書畫共有數百種、書吳昌碩之篆書、石鼓文、何紹基之行書、王石谷之山水、等、都非尋常可見之物、其展覽日期至十月五日停止、

揮拳擊悍婦
阿兄挺身相助
木棍飛處傷痕纍纍
露水夫妻不久長

（本京訊）周顯芝（卅七歲江甯人、）前在蓮子營四號居住、素以賣麵包爲生、今正屬與一劉姓婦相識、二人即租屋姘度、詎奈周劉氏性極刁悍、時常對周無理取鬧、互相爭吵、鄰人對之咸表不滿、姘識九月、前後因周劉氏無理取鬧、屢爲房東驅逐、迄今已達九次之多、日前甫經覓妥新居一處、因劉氏又藉故與顯芝爭吵、周忍無可忍、氣忿之下、將周劉氏按倒痛毆、二人正在扭打之際、適周顯芝之兄周顯清來到、見劉氏又與乃弟爭吵、頗爲氣忿、遂抄起木棍一根、上前相助、將劉氏之兩膀兩腿、擊傷多處、周劉氏被毆情急、即外出鳴警、減告周顯清逞兇、並稱與周脫離同居云、

國慶應節省費用

（評）本年的國慶紀念日即將到臨，報載地方當局擬大舉慶祝，現正在召集關係機關開會籌備之中，國慶日舉行慶祝，本是理所當然，不過紀念國慶日，應當注重精神的表現，不是在物質的鋪張，目下正當非常時期，物資缺乏，物價高漲，凡是動用公帑的開銷，處處應當特別節儉。紀念國慶日，只要在精神上能充分發揮紀念的意義，即無損於本來的宗旨，物質上的鋪陳，徒供主辦機關一種報銷公款的機會，最好要極力避免，盼望今年的國慶，開支愈小愈好，時勢所迫，不得不如此希望當局注意！

星星之火
燒了兩處

本京人王福洲、現年四十三歲、住致和街一百四十四號、（致和街與新河村）在該處開設皮鞋作、營業頗佳、雇有夥友一人、學徒三人、每晨八時開工、至夜十二時始歇、昨晨一時、王歇工後、即入室就寢、正在熟睡之際、忽聞噼拍之聲、從夢中驚醒、起身察看、見室外火光熊熊、已燒着屋簷、當即呼救、同居聞聲、隨即起身逃出、報告崗警、即電知消防隊、蒞場灌救、並派警到場維持秩序、延燒至四時始息、計燒瓦房十間、損失約五千餘元、被累及同居王金龍、一百四十六號劉裕龍、許壽谷及沈某、旋經警局將火首王福洲帶局訊究、起火原因、恐因臥室之外、推置柴草、遺香煙頭所致、

又訊、昨晨一時許本京三汊河新河村十七號張景祥家突告火警、該管警局聞訊、即電知消防隊到場灌救、旋即撲滅、計燬草屋三間半、損失約一千五百餘元、延燒鄰居蔣玉坤、嚴士榮、許永亮、沈劉氏四戶、損失約四百元、起火原因、係煙囪冒火所致、

李芳講列強與中國

新任駐羅馬尼亞公使李芳氏、此次應中央廣播電台之敦請、於一日晚九時廿五分起至九時五十分止、廣播講演題爲「列強與中國」、對最近國際情勢、闡述極詳、

商業行情

上海

金融市況、稍見生動、蓄黑匯在進口商力扒下愈形趨縮、飴赤十月期標準金市今日開做、價尖激漲、統債一致趨昂、貨幣穩中帶俏、外股交清價堅、

外匯 匯豐掛牌未動、英匯二便士八一二五、美匯計先後扒進爲四元半、及四元四〇六二五、東方匯理銀行售出爲四元五六二五、收市英平、美緊一二五、爲四元半、

飴赤 期金開盤由七五四〇升至七六二三元、午收七六〇六元、下午收市七五五八元、現金九二三〇元、與上日收盤同、銀樓掛牌九五〇元、

統債 漲〇・五〇、統甲七八・三〇、統乙七三・一〇、漲〇・三〇、統丙七二・〇〇、漲〇・四〇、統丁六八・六〇、漲〇・一五、統戊六九・九五、漲〇・三五、

外幣 英鎊二四〇・〇〇、平、英票五六・〇〇、平、美鈔二五五・〇〇、平、美票二二・五〇、漲〇・二五、港票五・三五、跌〇・一五、新票八・六〇、平、日票一・三六、平、

外股 中營一六・四〇、漲〇・二〇、英聯四二・七五、會德豐一二〇・五〇、漲一・〇〇、怡串九・四〇、漲〇・一〇、毛絨八・五五、電話四一・〇〇、漲一・七五、鋼業四三・〇〇、黎殖三七・〇〇、漲〇・二五、怡和五三・五〇、漲一・〇〇、橡皮二六・五〇、漲〇・五〇、

現紗 廿支雙馬初開一八三三元、午收一八四一元、下午由一八三九元升至收盤爲一八四二元、比上日軋升十九元、

現棉 市價依然向高峯邁進、外棉市況、美棉堅俏、現升廿二磅音、期升十四至十五磅音、

南京

米市 市勢始平終昂、結果洋米比昨回漲二三元、杜米赤升三四元、小絞米一號西貢一三四元、一八・五元、

金融 飴赤七五四〇元、飾金進九〇〇〇元、出九八〇元、日票售出三十九元七角五分、折合法幣二百五十一元六角、

紗市 十支松鶴二〇二〇元、十支其林二〇八〇元、十六支大寶二二一〇元、廿支水月二五八〇元、廿支藍鳳二五四〇元、廿支仙鶴二四九〇元、廿支月琴二四六〇元、三十二支仙桃四〇〇〇元、四十二支藍鳳五〇五〇元、

米糧 上熟八十元强、中熟七十六元上下、次糙七十元有奇、因來源稍稀、勢趨微挺、

捲烟 大英二千九百五十元、刀牌二千三百八十元、仙女一千七百十元、價格無甚起落、

紙張 新聞紙七十三元、有光五十元關內外、較增元許、

小孩瘦弱

須服
宏興鷓鴣菜
鷓鴣菜能補兒童身體
兼有開胃除病之效
瘦弱者服之轉為肥壯
總經理 朱敬記行啟
中華路花市街口三五三號
到處有售

治瘧聖藥
安内平
每瓶二角
服後清瀉　一瓶見效
瘧疾爲人類之大敵能置人於死地，患瘧疾病者，用藥務須愼重，以求速愈，治瘧聖藥「安內平」藥性和平，不論間日，三陰，及惡性等一切瘧疾，服後清瀉，在「二十四小時」內即可全愈靈驗如神，決無耳聾便祕等不良流弊，誠最合理想之治瘧聖劑也。
總經理　朱敬記行　中華路三五三
上海宇宙藥廠出品
各藥房煙紙店均售

南京總經理　中華路金沙井七號　合興華洋雜貨號西藥部及各大藥房均售
鎮江特約經銷　鎮江大西路　大中西藥房

信誼藥廠
最新發行

一天霖
空前絕後特別靈驗之淋濁化學治療劑
本品治淋特奇之點即僅須服至多十片而能將惡疾在一天內治愈藥力安全和平絕不如普通治淋藥品之服後有損害腎臟障礙消化等弊
主治　急性及慢性淋病膀胱炎尿道炎等均奏奇效
廿四小時內
治愈淋濁

藥房均售
南京合興號謹啟
A2

中流

避忌與代替

下走

文明社會的人，對於許多傷雅或難聽的事體，說話的時候都要避忌，而以別一個名詞以爲代替。比如大便小便本是人人必有的行動，若是質白率直的說出口來，就感覺不雅，所以要避忌原來的名目，而改成「解手」或「出恭」，這類事不單是中國人如此，西洋人也一樣，大概是出於人類自然的心理作用，西洋人說「解手」更進一步，比較我們避忌得還深一層，他們用「洗手」代替「解手」，如果說「我去洗手去」，那就是「到廁所去」。

西洋人避忌的詞句並不比我們少，他們永遠不提「廁所」，而稱之爲「梳裝室」，因爲他們平常把衞生恭桶及梳裝臺，洗臉盆，與浴盆等安設在一個小室之內，大概出於自來水管的關係，這樣安裝比較經濟，梳裝臺，洗臉盆，與浴盆都在一個室內，所以他們拿「洗手」來代替「出恭」，並拿「梳裝室」代替「廁所」，比如說「我要到梳裝室去」，那並不是說「要梳頭」。

美國的飯店或戲院之內，男人的「廁所」門上書寫「簡特爾門」Gentlenen女人「廁所」寫着「雷第司」Ladies，決不露「廁所」原名，公園中的「廁所」更有趣，男廁寫「男人」，女廁寫「女人」，「男人」這個名詞在我國語言中意義本是雙關，一個意思係與「女人」對待而言，另一個意思是「丈夫」之意，所以筆者往年與友人遊紐約公園中的時候，常作笑談，時常說：「請大家等一等，我要找我的男人去」。

遇到不雅的事，就要避忌，本是人的常情，何以南京市內隨地便溺，却一點也不知道避忌，甚而許多西服革履階級以及長衫階級的份子，也居然不知自重，豈是他們與世人不同麼？

關於尺牘

剛克

作文遠不及說話之自然了。文章既要用心去做，其不自然可知，所以不免有做作的痕跡。做作的氣分較少，感情更眞實的，是書簡和日記。法國福樓拜的五大著作，爲世人傳誦，但當時並沒有人淸楚地知道福樓拜處世態度的表示，因爲他在著作裏絕無一句話，提及他自己，一直到他死後，他的書簡集刊出以後，才被世人看見他的眞面目；在他的書簡裏，有他自己的生活，有他的愛憎和理想」。因爲書簡是寫給第二個人看的，並不及於第三者，所以在當時是並不公開的東西，說話較普通文字率直，眞切，一時心情，偶然流露出之，其所以使人可愛者，也正爲此。

明黃虎癡說：「惟短牘片札，親手自書，或言國政，或言交情，或言家常瑣屑，極細微之事，大抵皆倉卒，濡毫，不暇修飾，聊聊數語，流露人間，而其人品之醞釀，性情之邪正，往往於無意中流露而出。則以言覿人，莫尺牘若也」！

簡，見於各文家集子中的書，自魏晉迄於近代，佳篇頗不少：如王羲之，蘇東坡，王安石，袁中郎，湯顯祖，屠赤水，諸家短簡，最爲後世傳誦。

但世間做作的尺牘也不少，十數歲時，父親課我秋水軒尺牘，以其詞藻甚麗，以爲佳品，後讀書稍多，始病其多俗套語，文字形貌典麗而已，實無好處。世間連說話也做作的人，是很使人討厭的。文字做作的尺牘，以其語虛僞，無眞情流露，於是也就成了可厭的東西。

題畫

寥上

擬雲亂瀑繞柴扉，愛看朝曦上翠微。春夢紅肥秋碧瘦，幽香難浣薛蘿衣！

大鐘亭

野潮

大鐘亭在鼓樓北極閣下，面迎中央路，遊玄武湖的人們，可以很順便的停脚玩一玩。裏面幾間破落的道觀，和幾株修竹，三兩株古老的花，廟，除此而外，就是一個看廟的老僧和一具龐大無比的古鐘。此鐘相傳爲明洪武年間所鑄，當時因一次復一次的鑄不成功，衆人異常惶恐，後來據說將三個女子投入爐中，鐘乃冶成。至今鐘內還留着三女子的依稀形像，觀看之下，似有悚然之感。大鐘亭旁，蔓草淒淒，荒塚累累，景象是非常悽涼而冷淡的。

鳳凰臺

劍雄

鳳凰臺位於本京城西，沿中華路折西，經集慶路到花露崗，昔日臺址便在此。在十幾年前，尚有幾塊巨石，可資研討，歷經變亂，舊跡已湮滅矣。該地地基高與城齊，現在只有榮圃草徑，僅有一寺，名「鳳遊寺」。該寺始建於晉，名冠白下，後毀於洪楊之亂。今之鳳遊寺，乃淸末重建者。僅瓦房三間，中供泥神數像，別無他物。寺左十數步，乃阮籍之衣冠墓。槐桑數株，黃土一抔，僅資憑弔而已。雖墓經重修，但並未引人注意，一代名人長眠之地，幾無人能知也。

金粉世家摘畫（一四五）

波花

宋潤卿招呼過後，音樂隊就奏起樂來了，清秋便糊裏糊塗讓兩個儐相引上了花車。車子停了，她想這一定是到了，心裏便跳動起來。

蘇州兩香汎

和

陰歷八月的蘇州，除中秋節外，有兩個盛大的香汎：第一個是八月初八日北寺汎「娘娘誕」，（北寺爲蘇州大叢林之一，寺內有塔共八層，爲古吳名勝七塔八幢之一。）是日自早至晚，進香者絡繹不絕，護龍街北段，臨時擺的香燭攤，多至數十家。寺內僧衆大拜經懺，總有千人左右，麕集寺內，誦經唸佛。佛像塑於塔之最下層，長僅三尺，滿身金裝，像左即上塔之盤梯。

第二個大香汎，即遠近聞名的八月十八日上方山，距城約數里，山頂爲「聖母娘娘廟」，（俗稱五聖廟）事變前，每逢香汎，進香者均於十七日深夜二三時上山，山脚附近攤販櫛比。自民國廿三年夏間，蘇福（由蘇州至光福）公路築成，交通愈爲便利。上方山位於公路中心，由橫塘站下車，里許即達。即上海杭州等地亦多來進香者，香船多至數百艘。石湖（上方山附近湖名）中，有賣藝船及唱曲船等，是時亦羣起獻藝，熱鬧情況，爲蘇地各種盛會中所罕有。

上方山下之杏春橋，亦爲名勝古蹟之一。出胥門約三里，抵橫塘鎮，離鎮半里許，即杏春橋，相傳該橋爲明代所建，至民國時因頹毀而由里人重建。橋長約三丈餘，有三橋洞，至香汎時，香客通宵達旦，有「橋洞穿月」，最爲人所稱道。

石湖中香船，頗多顯官及往年滬上聞人黃金榮杜月笙，已故之季雲卿張嘯林等，是日均特僱小汽船駛往，寺僧一年開銷，全仗是日收入，據說有盈萬之鉅。各香船中規定上山前茹素，下山開葷。船中雀戰者恆四五桌，甚至有呼盧喝么，聚賭牌九搖寶等。

事變以後，因鄉村治安不靖，致盛大之香汎，冷落已有三年。去歲，曾小規模舉行，今年因該處淸鄉封鎖，或將仍仿去年例，僅於白晝進香。聞寺僧曾請求當地士紳，疏通當局，要求開禁，照舊舉行，不知能否邀准。

不識一字之總督

[illegible]

「法門寺劇」，賈桂使郿鄔縣趙廉看狀子，趙廉伸手去接，賈桂問：「你認識字嗎？」趙廉答：「做官，焉有不識字之理？」（或念下官乃二甲進士出身，焉有不識字之理？）似「做官不識字」，乃「豈有此理」之事。然淸初眞有不識字之官，且非小小知縣，乃堂堂總督也。

淸雍正八年，諭曰：「昨宜兆熊來京陛見，看伊精神力量，甚覺勉強，楚督節制兩省文武，任巨事煩，統轄匪易，且又不識一字，但其操守尙優，而心術亦正，藹然有忠君愛國之誠，爲可取耳。朕茲令督理直隸事務，以試觀可否？」是此人所以飛皇騰達，官至封疆大員，只爲心忠品行好，不知其於公事文牘，有何辦法。從來關於「官不識子」之趣談，多見野史，戲劇或小說，故甚其詞，不盡可靠；此則見於煌煌之上諭，吾人乃知千眞萬確有不識字大臣！

各家筆記，多有旗人「不識字」之故事，尤其是剛毅由筆帖式部員外任，升至江蘇巡撫，內升尙書，軍機大臣，協辦大學士。相傳其任刑部大堂時，閱某處盜案稟牘，有「追奔逐北」一語，剛謂「北」乃「比」之誤，捉盜而追比其掠奪之財物也。若曰「逐北」，安知其不向「南」逃走乎？此固可笑，然只是不通文義，非不識字。（因「北」「比」二字，他都認識，但不知「逐北」之義解耳。）也。又有旗員玉銘以木廠掌櫃捐職道員，出京時召見，光緒見其語言蠢俗，令當面書寫履歷，只寫「某名某旗人」數字，歪斜支離，幾不成形，光緒大怒，令以同知降選，這亦是笑話，但亦非竟不識字也。又御史某奏言：「順治」乃開國年號，不應用作城門之名，請飭改正，淸帝乃令侍衞帶同該御史到宣武門使之抬頭觀看，嚴加申斥：（北京宣武門，在大衆口中呼爲「順治門」，而城門上並未刻「順治」二字。）然此只是粗心，亦非不識字也。

若此總督之不識字，見於上諭，且曰「不識一字」，可見此公乃眞不識字者矣。

我國藏書簡史

玄晏

中國的綫裝書，近年來日益減少，事變之後，又經過一翻浩刦，關於善本的易姓，更難有所稽考。按我國的印刷，實創始於五代，畢昇之的發明活體字，爲書籍的一大輔助，唐代文化雖盛，學者爲鐫刻之末季，但是那時的遺存卷帙，着手鈔本流傳，風行都出，彼至現在可說蕩焉無存，至少是鳳毛麟角了。講到刊書術的昌明時期，實濫觴於北宋，當時出產最爲豐富，木刻的字體，美，就採用畢昇之的活體字，麗清晰，爲吾國文化史上最值得紀念之一頁。迄今宋刻本的保藏者，不絕如縷，實是一件難能可貴的工作，當不僅以古物視之。

在古代書籍的皮藏，那時並沒有什麼圖書館，藏書樓等名稱，大都集中於皇室或顯宦之家，民間的鄴架芸窗，即或偶有所貯，亦寥寥無幾。一因藏有祕本者，每不肯輕易示人，又因抄錄的不易，況古人藏書，類多細加研究，出其心緒，另成札記，對於校訂，勘誤，原書本意，以及源流等，在在有所記載。如晁公武，陳振孫諸氏所撰「讀書誌」，「書錄解題」等，除備錄書目外，且將全部精華，逐一貫通，流傳於世，嘉惠後學不淺。

有明一代，其藏書之最著者，爲毛之晉的「汲古閣」。它不但以刊書的夥頤稱，且訂正古籍僞誤處不少，實爲文化界一大收穫，雖有人病其雜參已臆，目爲異說者，但瑕不掩瑜，早爲士林所公認。

淸代藏書之風亦盛，但已流爲商業化，大都視古籍爲骨董，所以私人藏書至數萬卷者，不乏其人，迨後國粹書隨鉅船出洋，前後計之，數亦蓁衆，彼綫裝古籍之賓主倒易，誦古人「滄海桑田」一句，不勝感慨系之矣。

秋到了

以仁

秋風吹散了溽暑的鬱熱，蛩代替了蟲的低咽，殘夏老蟬悠長的鳴聲。現在，正是金風送爽，玉露生涼的季節。殘夏已隨着時序悄悄地溜走了，暑期也隨着殘夏跑得無蹤無影。追溯暑期裏祇遊泳在歡樂的波濤，於今暫見時序的代替，大地又換了景象了！

曾記得雪萊說：「秋天到了，春天還會遠嗎？」朋友！請你趕快做預言的喇叭！「是的，秋天到了，春天還會遠嗎？」提快努力吧！

編輯室啓事

寄生，青萍，郁冰，益三，金聖，秋士，端木靜，晚閣滔洎，吉拔魯，大可，嘉屏，一如，承生，無已，諸君鑒：請補示通訊處恩，本刊篇幅縮小，以後自難容納長稿。同文惠寄大作，務請以短小精悍者見賜！字數最好在五六百字左右，千字以上，除特約者外，概從割愛，尙希鑒原，爲荷！

鐵樹子

香琪

阿麥還有主意，她對衞兵說：「這裏有沒有飯店？我給你們五十塊錢你們自己吃了來好嗎？」一個汽車夫，自然只要有錢便行，聽見有五十塊錢，兩個衞兵，一頓飯當然吃不掉，多下來的還可以三一三十一的分肥，這有什麼不答應呢？阿麥在三太太的皮夾裏，取了五十塊錢給他們。

他們一頓飯是吃了約摸五十分鐘，阿麥同三太太坐在汽車裏等候，三太太模模糊糊地只是打盹，阿麥瞧着好笑，這時她心裏好像很有一些擔心似的，想這衞兵同汽車夫不知靠得住靠不住，他們要良心壞一壞，我們却糟了！三個人回來時，帶着一大碗燒熟雞蛋，汽車夫說：

「三太太肚子也餓了吧？鄉下人家沒有什麼好東西，只有雞蛋是現成的，所以我們帶了一碗蛋來」。

阿麥瞧見碗裏一個個滾熱的蛋，覺得非常清潔，心想還倒眞很需要，接了那碗蛋，順便說：「難爲了你們」。她便輕輕地推了三太太一下，三太太眼睛睜了睜，眼珠定了很模糊的樣子。「三太太，你肚子餓吧？還蛋還乾淨；趁熱吃幾個罷。」

三太太現着奇怪的目光，阿麥告訴她是他們吃了飯帶回來的，她覺得肚裏確乎有些空虛，便吃了兩個，不吃了，餘下來的阿麥便吃了個光。汽車這時又在開行。（八）（九）

米價差數

利民

不是據說，自去秋以迄今夏，爲了國際的供給的自然解着糧食恐慌。現在糧食問題，和糧管委會的改組等種種原因，新米大批擁市，市場上有買八十元一担的米了。可是談到米價，城裏與城外，又是一種價目，南京城外沒有幾十里路的上新河，米價就不到四十元一担，相差竟有倍數，無怪有人說：「吃飯須到上新河」。

論目下的物價，與米價作比例，八十元一担的米，實在不貴，但是以求大衆之生存的安全，生活指數可能降低還是降低爲宜。因此，對於米價，期待於糧管委會當局，要注意城內外的差數，並且求運輸的手續簡單，以防止從中的中飽和剝削，如此，和平區域內刼後餘生的人民，無日不感謝德政者也。

狠犬讓畜

某君，畜有德國種小狼犬一頭，現生甫六月，某君即欲離京，如有愛畜該犬者，每日上午十時至十二時，致電二三五〇九趙金城君接洽。（星期日除外）

醫藥問答

中國社會事業協會合

（問）敝人對於起居飲食，尙稱安適，亦無病態，而體瘦異常，面黃胸平，未卜內裏可有病狀？能用何藥治之？祈請賜答。（羅震）

（答）糖尿病肺結核症等，均能使身體消瘦，當先請內科醫師診察。

（問）前夕敝人閱風流小說，不覺興起，即入睡，而致引起手淫，事畢後，始發現小便包皮（端部）膨腫，類似泡類，（腫部透明）不悉係何病名？有沒關係？並宜用何法或何類藥品醫治？使其腫部減消，敢請借報端一角，詳細示明，實感德靡窮。（邱青爭）

（答）大概局部破傷，致包皮腫起，當即速就醫。

（問）鄙人現年十九歲，體本健康，膚本黑，於民國二十五年起，特現微黃，然精神仍健，不加治理，以爲濕氣蘊伏，久久如斯，於今夏之初，黃色加劇，先僅面部，四肢亦微現黃色。但健康飲食工作睡眠，仍如常態，近人不察內情，親友醫者亦未明眞象，有論爲濕氣之蘊伏，有論爲黃病，指歸人殊，不了然，若是濕氣已交秋令，且飲食不減，絕非此症，黃病又無實在把握，今將細情詳問，敬祈早日在貴報指示，㊀照以上情形是否黃病之象徵？㊁有無何藥醫治西藥何藥？㊂久延下去有無生命危險？㊃對於發育有無阻礙？（孔繁銘）

（答）㊀如眼結合膜亦變黃色，確係黃疸症。㊁西藥可用瀉劑，如甘汞等，針藥用Jcterosem及Salol片等。㊂長久不治，當然不妥。㊃患病期短，並無阻礙。

（問）下列各點，請詳爲解答：一、子宮之構造？二、爲何有的能生育，有的不會生育？三、操神女生涯之女性，其子宮受何種刺激，而患有梅毒？四、在生產時之子宮，作何狀態？五、處女之子宮，和非處女之子宮，有何異處？六、性交時不致影響子宮，應採取何種姿態，最爲合宜？（王璧玉）

（答）㊀子宮爲肌肉器官，形似梨狀，前面扁平，後面隆起，分子宮底，子宮體子宮頸三部，子宮壁由子宮粘膜，子宮肌層，及子宮漿膜構成。在未經生育之女子其長約七糎。㊁原因複雜，子宮位置不正常，陰道發炎，花柳病，月經病等均爲女子不姙原因。㊂梅毒之傳染，祇要有梅毒螺旋體，達到身體之任何部創口，均能發生，不論男性女性神女非神女，更不關子宮受何種刺激。㊃子宮在姙娠期間，續漸漲大，在分娩時，子宮收縮，促胎兒向外排出，分娩以後，漸漸縮小。㊄處女和非處女之子宮無異，經產婦與從未受孕者之子宮，其長度約有二三糎相差。㊅問得太奇，最好不要行房，則絕對不致影響子宮。

法訊

最高法院刑事裁判主文

三十年九月二十五日

一江蘇金錫康因恐嚇等罪案件上訴一案。主文，原判撤銷發回江蘇高等法院更爲審判。

一江蘇費邦基因自訴湯邦義等竊盜案件上訴一案。主文，原判決撤銷發回江蘇高等法院更爲審判。

一江蘇王新發竊盜案件檢察長提起非常上訴一案。主文，原判決撤銷。王新發夜間侵入住宅竊盜處有期徒刑三月。

耿金良啓事

本人有受押火寶鑫坐落堂子街第三五號門牌地產業經遵章聲請他項權利登記茲因原領前南京市土地局他字第六七八二號收據一紙業已遺失除呈報外特此登報聲明作廢

常鳳梧遺失登記收據聲明作廢啓事

本人有坐落本市第三區朱雀路[illegible]地產[illegible]遺失除呈報外特此登報聲明作廢

遺失圖狀聲明作廢啓事

馬仁永曹仁和等存有坐落本市第三區丹鳳街[illegible]遺失除呈報外特此登報聲明作廢

方盛坤明遺失登記收據啓事

[illegible]

沙一先遺失聲明作廢啓事

[illegible]

丁永偉遺失原領登記收據聲明作廢啓事

[illegible]

前鼓樓醫院醫師主持

陳幼蒼　楊光杰　史濟宏

鼓樓聯合診所

附設醫學化驗室　接受各界委檢

主治：內外婦產兒皮膚花柳戒煙眼鼻耳喉各科
門診：上午九時至十二時　下午三時至六時
出診：下午六時至九時　急診隨請隨到
地址：建鄴路鴿子橋竹竿里九號

國際編譯社編輯

國際週報

第二卷第廿七八期合刊要目（總字第七十九．八十號）

納粹德國的新勢力圈（圖解）　樊仲雲
德蘇戰爭三個月　朝日新聞
德蘇戰事的明日　Hanson W. Baldwin
蘇俄軍力的比較　W. H. Chamberlin
蘇聯眞面目　遠藤一郎
蘇聯遠東政策的新階段　沼田市郎
歐戰二週年的解剖　東京日日新聞
論大西洋戰爭　William V. Pratt
美國的飛機（圖解）
美國中立法之異貌　田村幸策
沉默之維持　蘇峯生
美日關係論（五）　Robert A. Smith
美國與南洋　Robert A. Smith
戰時體制下的美國經濟地理（續）　中野五郎
法蘭西戰線（長篇連載）（八）　Andre Maurois
上篇　不打仗的戰爭　第七章　國王巡幸前線
國際漫畫

新生命社發行　上海郵政信箱一九二七號

日本評論

三十年九月十五日出版　第二卷第九期要目

日本對外政策的現階段
新外相豐田貞次郎論
資金凍結與日本政治的動向
近衞三次內閣的實質檢討及其前途
最近日本之衆議院（東京通訊）
日本之總力省設置問題（東京通訊）
日本南進與日越聯防戰略觀
日本對南洋之考察（續完）
美日關係之史的考察
日本古代與大陸之交通及政策
日本教育人員的考察訓練概觀
日本社論之介紹
太平洋戰爭與日本留日學生之前途
中國留日學生之分析
日本大學生活
日本人物志
時代的夢
日本夜話
文藝資料：日本社會新聞摘要

每冊四角　半年二元　全年四元
日本評論社出版　上海郵政信箱一九二七號
總經售處　中央書報社發行所　上海虬江路九七〇一二號

保利他民

衰弱　病中病後　心身過勞
貧血　產前產後　慢性疾患
虛弱　先天不足　後天失調

本劑有促進食慾及造血肥肌之功，並可增加人體之自然治療力，主治左記疾患。

試田大藥廠　日本大阪市東區道修町　上海福州路一二五號　漢口江漢路　廣東漢民北路一五四號

（詳細仿單函索即寄）　41(5)121

孔夫子說：食色性也

賀爾賜保命

食色爲天賦之良能，亦自然界之原始天眞表現也。見食生厭，種子艱難，人豈非有背天性，抑且減絕生機。近世因科學發達，人定可以勝天，祇須常服即可恢復固具之本能，良劑係由少壯動物中華丸賀爾蒙濃縮結晶体，成份比衆新鮮而濃厚。凡神經衰弱及性神經衰弱，遺精，精關不固等症，請進服本劑，功效最爲可靠而迅速。缺乏精力者宜之。

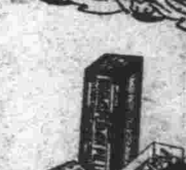

新亞藥廠製造　南京新明行總經理　白下路二一〇號